METODERAPPORT SKUP 2015

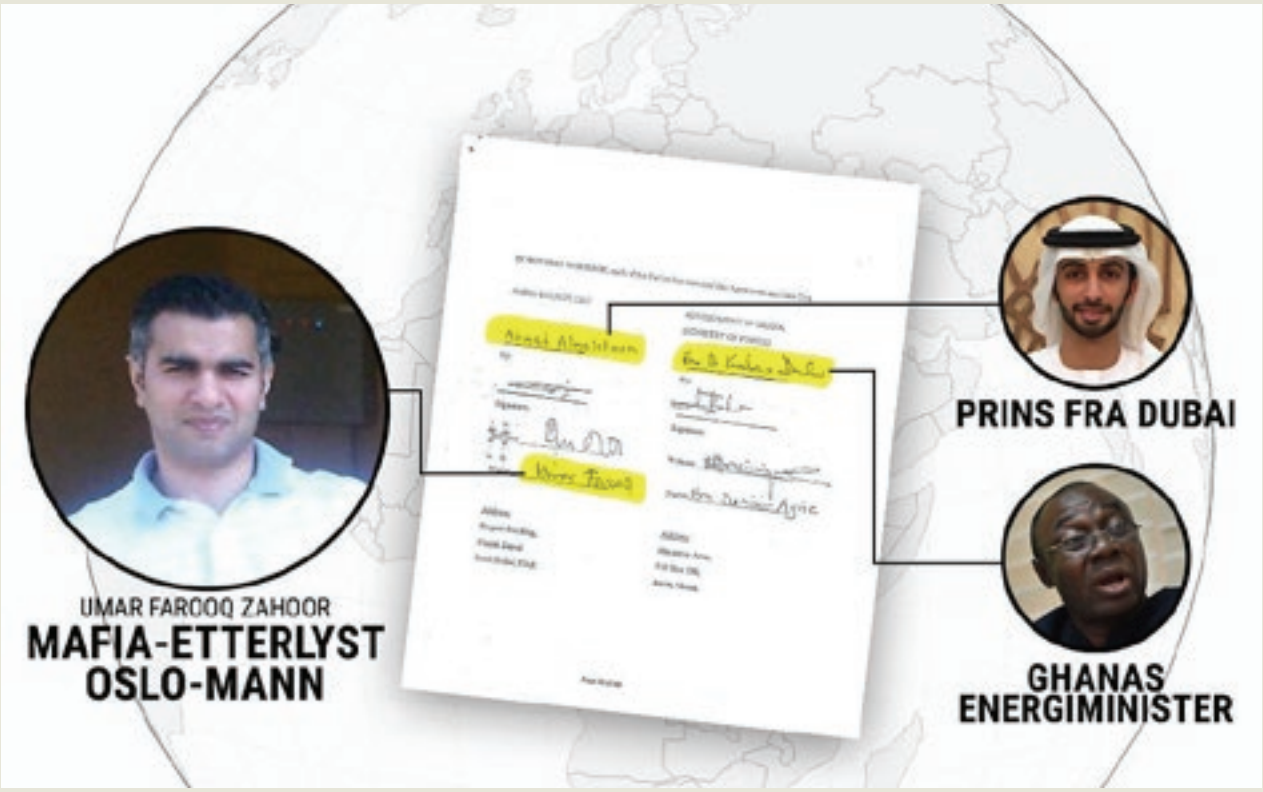

MILLIARD-MYSTERIET

Norsk politi har etterlyst 40-åringen over hele verden for bedrageri.
VG fant signaturen hans på en milliardavtale i Ghana.

1. INNLEDNING 3

2. BAKGRUNN 3
2.1 Nordea-bedrageriet 3
2.2 Utpekte bakmann i VG-intervju og boken Kuppet 4

3. TIPSET 5

4. DE FØRSTE UNDERSØKELSENE 6
4.1 Ingen spor etter Umar Farooq Zahoor 6
4.2 Kontrakten 7

5. DET VIDERE ARBEIDET 8
5.1 Nærmere kartlegging av Ameri Group 8
5.2 Selskapet delte telefon med et annet selskap 8
5.3 Inngår milliardavtale, men mangler skilt 9
5.4 Tipseren som forble ukjent 9
5.5 Sentrale problemstillinger 10

6. PRISEN PÅ EN GASSTURBIN 10
6.1 Hva betalte Ghana for en gassturbin? 10
6.2 Hva er standard pris på en gassturbin? 11
6.3 Behandlingen av avtalen i nasjonalforsamlingen 11

7. INTERVJUET MED ENERGIMINISTEREN 11
7.1 Forberedelser 12
7.2 Selve intervjuet 12

8. ET NYTT SELSKAP DUKKER OPP 13
8.1 APR Energy – et blindspor 13
8.2 METKA - Selskapet som skal levere for Ameri Group 13
8.3 Trusler, sikkerhet og vurderinger 13

9. PUBLISERING 14
9.1 Oversettelse av saken til engelsk 14
9.2 Trusler om milliardsøksmål 14

Digital publisering 15
Vedlegg Etter side 15

Innsendere
Rolf J. Widerøe og Amund Bakke Foss

Publisert
Første publiseringsdag 12.12.2015
Publisert på VG Nett samt i VGs papirutgave.

Journalistenes kontaktinformasjon
Rolf J. Widerøe, 91379538
Amund Bakke Foss, 47628737

Redaksjon
Verdens Gang
Pb. 1185 Sentrum, 0107 Oslo
Sentralbord: 220 00 000

1. Innledning

Energikrisen har herjet i Ghana i flere år: Hver eneste dag forsvinner strømmen. Mat forderves, lyset går og innbyggernes sinne stiger. Energiminister Dr. Kwabena Donkor var mannen som ble håndplukket for å finne løsningen på krisen i det vestafrikanske landet. Han endte opp hos et selskap som i all hemmelighet ble ledet av Oslo-mannen Umar Farooq Zahoor. Han var internasjonalt etterlyst av politiet i Sveits og utpekt som hovedmannen bak et av norgeshistoriens største bedragerier. Det resulterte i en kontrakt verdt 4,4 milliarder norske kroner om anskaffelse av ti gassturbiner.

Hvordan kunne den bedragerisiktede Oslo-mannen havne ved forhandlingsbordet med Ghanas regjering? Og hvorfor måtte det afrikanske landet betale så mye mer enn det som er markedspris?

I syv måneder jaktet VG sporene fra Ameri Group, den omstridte milliardkontrakten, Umar Farooq Zahoor og de ti gassturbinene. Da avsløringen ble publisert i VG 12. desember i fjor, skapte det politisk storm i Ghana. Link til saken: http://www.vg.no/nyheter/innenriks/norsk-politi-har-etterlyst-40-aaringen-over-hele-verden-for-bedrageri-vg-fant-signaturen-hans-paa-en-milliardavtale-i-ghana/a/23574927/

Tre uker senere valgte energiminister Dr. Kwabena Donkor å forlate jobben som energiminister.

2. Bakgrunn

2.1 Nordea-bedrageriet

Om morgenen tirsdag 20. juli 2010 ruslet en tidligere ustraffet hjelpepleier og kjeltringen Lars Erik Martinsen(40) inn i Nordeas filial på Tveita-senteret i Oslo. De trakk en kølapp og ble kort tid etter ekspedert av en norskpakistansk kunderådgiver som satt innerst i den feriestille filialen. Kundebehandleren var en såkalt innsider og sto i ledtog med bedragerne som var i ferd med å gjennomføre et av tidenes største bankbedragerier i Norge. Kunderådgiveren ga med noen tastetrykk Martinsen full tilgang til en konto hvor det sto over 100 millioner kroner. Martinsen forlot filialen og reiste med en gang til Nordeas filial på Frogner. Der bestilte han en overføring av 12, 6 millioner kroner til en konto i Dubai. Det gikk som smurt. De neste 13 dagene klarte bedragerne å få overført 89,2 millioner kroner til Dubai.

Rolf dekket bedrageriet fra dag en for VG. Sammen med kollega Hans Petter Aass jobbet han i flere uker med saken. En dag fikk Rolf en epost fra en person som var på innsiden av et kriminelt miljø, og som ville fortelle. Det endte med at denne tipseren begynte å ha flere møter med Rolf.

Det er helt avgjørende å etablere personlige relasjoner til kilder som sitter på informasjon. Det ble mange spaserturer på St. Hanshaugen i høstmørket. Kilden kunne fortelle hvem som sto bak svindelen: Det var en mann som het Umar Farooq Zahoor og som bodde i Dubai. Dette var et helt ukjent navn på dette tidspunktet. Ifølge tipseren hadde han på midten av 2000-tallet angivelig også laget en fiktiv bank i Sveits og svindlet private investorer for til sammen 100 millioner norske kroner. På bakgrunn av denne informasjonen begynte de to reporterne å nøste i Zahoors historie. Vi begynte å samle inn dokumentasjon og vi reiste også til Zürich og Dubai for å gå opp sporene til den norskpakistanske mannen. Det resulterte i en coversak i VG Helg.

Hans Petter sluttet i VG i februar 2011 og de neste årene dekket Rolf Nordea-saken alene i VG. De som utførte Nordea-bedrageriet i Norge ble etterhvert dømt. En av de seks som ble dømt var Usman Zahoor, den ett år yngre broren til Umar Farooq Zahoor. Han ble dømt for å ha organisert bedrageriet i Norge. Men mottakeren og den utpekte bakmannen gikk fri. Og millionene er aldri kommet til rette.

2.2 Utpekte bakmann i VG-intervju og arbeidet med «Kuppet»

24. juni 2013 tikket det inn en SMS fra Sonia Rashid:

«Hi Rolf, det er Sonia fra Dubai. Kan d ringe meg viktig!!»

Hun fortalte at hun følte seg truet på livet og at hun nå ville fortelle om sin rolle åpent i et VG-intervju. I flere saker de neste dagene kunne VG fortelle hvordan den norskpakistanske kvinnen hadde tatt ut 52 millioner kroner i kontanter og hun fortalte at hun ga millionene videre til Umar Farooq Zahoor.

For første gang ble Oslo-mannen knyttet direkte til utbyttet fra det rekordstore bedrageriet. Etter at hun var blitt intervjuet i VG stilte hun i et nytt avhør med politiet og gjentok opplysningene.

Intervjuet utløste sterke reaksjoner fra Umar Farooq Zahoor og Rolf etablerte kontakt med spesialmedarbeidere i Oslo politidistrikt som bistår personer som blir truet. Det ble også igangsatt flere tiltak rundt Rolfs sin sikkerhet.

Til tross for dette begynte Rolf og Hans Petter høsten 2013 å jobbe med et bokmanus om familien Zahoor og deres kriminelle virksomhet. Informasjon som ble innhentet under dette arbeidet kom også til nytte under arbeidet med sakene om «Milliardmysteriet i Ghana».

I forbindelse arbeidet med boken ble det samlet inn tusenvis av sider med etterforskningsdokumenter. De to fikk innsyn i avsluttede straffesaker hos Økokrim og Oslo politidistrikt ved å bruke påtaleinstruksens bestemmelse om innsyn. Denne bestemmelsen er nå opphevet, men er erstattet av politiregisterforskriften § 27-2, der det heter at begjæring av utlån eller gjennomsyn av dokumentene i en avsluttet straffesak kan etterkommes til personer med «saklig grunn».

Hans Petter og Rolf fikk også innsyn i pågående straffesaker, takket være mangeårig kildearbeid med forskjellige aktører. I tillegg samlet de videre inn et stort antall dommer mot de enkelte. Det ble også innhentet tusenvis av sider med årsregnskap til firmaer Zahoor-familien har drevet.

I forbindelse med arbeidet ble det innhentet skriftlige dokumenter fra en rekke land, blant annet Sveits, Pakistan og Tyrkia.

Det ble også skaffet til veie utskrifter av avlyttede telefonsamtaler fra etterforskningen mot flere av de sentrale personene. Dette gjorde det mulig å skildre miljøet enda mer detaljert.

Det innhentende materialet viste at Umar Zahoor og flere av hans brødre lever i sus og dus i Dubai med sine nærmeste. Ved å finlese utskrifter av de avlyttede samtalene som var lagt frem i retten, var det mulig å skildre hvordan brødrene planla å investere i eksklusive leilighetskomplekser. I en samtale klagde Umar Farooq Zahoor over hvor slitsomt det er å ha 6 luksusbiler.

Den viktigste kilden til den nye informasjonen som kom frem i boken var likevel samtaler med langt over hundre personer som alle har spesiell kunnskap om Zahoor-familien og deres nettverk. Drøyt 20 av disse kildene befant seg i utlandet. Flere av dem ble oppsøkt og intervjuet. Andre ble det bare kommunisert med på telefon, mail og Skype.

Flere av menneskene, både blant kriminelle og i politiet, uttrykte engstelse for konsekvensen av å bli intervjuet til boken. Brødrene Zahoor knyttes, som det vil fremgå av boken, både til leiemord og drapsforsøk. Polititjenestemenn beskriver de kriminelle elementene i Zahoor-slekten som «Norges største mafiafamilie» og «AS Mafia». Vi valgte derfor å godta betingelsen fra flere kilder om å være anonyme for å dele opplysninger med oss. I slutten av oktober 2014 ble boken utgitt. Den het «Kuppet. På innsiden av Norges mektigste mafiafamilie».

Den 29.april 2015 skrev Rolf en sak om at Sonia Rashid var kommet frivillig hjem til Norge og at hun skulle møte som tiltalt for heleri av 52 millioner kroner.

3. Tipset

Et par uker senere, i begynnelsen av mai 2015, fikk Rolf en epost på engelsk om at Umar Farooq Zahoor var blitt administrerende direktør i et firma som het Ameri Group. Ifølge tipset hadde Umar Farooq Zahoor på vegne av dette selskapet inngått en avtale med myndighetene i Ghana.

Ifølge den anonyme tipseren sto ikke navnet til Umar Farooq Zahoor på selskapets hjemmesider, men at han brukte et visittkort hvor han var oppført som administrerende direktør i selskapet. Tipseren skrev videre at den etterlyste mannen hadde droppet etternavnet Zahoor, og at han bare brukte navnet Umar Farooq. Dette var noe den etterlyste hadde gjort i flere år og styrket tipsets ekthet.

Tipseren hadde lagt ved nettadressen til selskapet. I tillegg hadde den ukjente avsenderen lagt ved en omtale fra en ghanesisk nettavis om avtalen som Umar Faroq Zahor hadde inngått med Ghana.

Til slutt hadde tipseren lagt ved et referat fra parlamentet i Ghana hvor avtalen mellom Ameri Group og Ghana var blitt vedtatt.

Den ukjente brevskriveren avsluttet tipset med «Good luck».

Det konkrete innholdet i tipset vakte med en gang Rolfs interesse. Men tipset reiste en rekke nye spørsmål: Hvilket selskap var Ameri Group? Hvordan hadde den etterlyste Oslo-mannen kommet i en posisjon hvor han handlet med regjeringen i Ghana?

Men siden avsenderen var anonym var det ikke mulig å få stilt vedkommende disse spørsmålene.

To dager senere sendte tipseren derimot en ny epost. Vedkommende opplyste at det var mulig få mer informasjon fra en navngitt person som tipseren oppga telefonnummeret til. Vi forsøkte utallige ganger å komme i kontakt med denne personen, men vedkommende nektet å snakke med oss. Vi gjorde en lang rekke med forsøk, men vi kom ingen vei. Til tross for utallige eposter, SMSer og telefonsamtaler ville ikke vedkommende snakke med VG.

Vi fortsatte gjennom hele arbeidet å kontakte denne personen med jevne mellomrom. Hvis vedkommende skiftet mening ville han vite at vi var interessert. Men det var også den eneste måten vi hadde på å sende et signal til den ukjente avsenderen at vi jobbet med saken. Vi resonnerte oss frem til at vedkommende kunne være i den anonyme tipserens omgangskrets og ved at vi kontaktet denne personen fikk tipseren vite at vi jobbet med saken. Av hensyn til sikkerheten til den navngitte personen velger vi ikke å navngi vedkommende i denne rapporten.

I den første eposten hadde den anonyme avsenderen lagt inn en link til en artikkel fra en ghanesisk nettavis om avtalen Ameri Group hadde inngått med regjeringen i Ghana. Det viste seg at Ameri Group var et selskap i Dubai som skulle skaffe Ghana ti gassturbiner som skulle produsere elektrisitet. Det videre het i saken at direktøren av tenketanken «Africa Centre for Energy Policy» (ACEP) kritiserte avtalen med Ameri Group. Direktør Dr. Mohammed Amin Adam, som hadde avholdt en pressekonferanse i Accra 5. mars 2015, var sitert på følgende om avtalen:

- It makes no economic sense to rent the plants for $700 million for five years before taking ownership when we could have bought them outright for $220 million, uttalte Dr Adam.

Umar Farooq Zahoor var allerede etterlyst av sveitsisk politi for svindel i forbindelse med den falske banken i Sveits. Norsk politi derimot hadde ennå ikke etterlyst ham.

Hadde en etterlyst bedragerisiktet klart å selge turbiner som var verdt 220 millioner dollar for 700 millioner dollar?

Hvordan var det i så fall mulig?

Fra tidligere arbeid viste Rolf at Umar Farooq Zahoor var siktet for å ha laget en falsk bank i Sveits. Var dette firmaet en realitet eller var det et skinnselskap uten noen drift?

For å komme noen vei måtte vi skaffe oss mer informasjon, deriblant kontrakten.

4. De første undersøkelsene

4.1 Ingen spor etter Umar Farooq Zahoor

På nettsidene til selskapet Ameri Group fremgikk det at selskapets fulle navn var «Africa and Middle East Resources Investment Group» og at det hadde kontor i Emgate Building ved Sheikh Zayed Road i Dubai. At det holdt til i Dubai var jo en lovende start. Det arabiske emiratet var basen til Umar Farooq Zahoor. Men navnet hans var ikke oppført på nettsidene.

Men selskapet hadde, og har fortsatt, oppført fem personer som styremedlemmer. En av de fem var den tidligere pakistanske ambassadøren Ali Nasir Khan. Da dette navnet dukket

opp på skjermen, fikk Rolf en god magefølelse om at tipset stemte. Fra intervjuene med Sonia Rashid i 2013 visste Rolf at dette var en av Umar Farooq Zahoors fortrolige og nære bekjente. Rolf hadde blant annet en kopi av passet til den tidligere diplomaten, som Rashid hadde sendt sommeren 2013.

På nettsidene var selskapets styreleder oppgitt å være «HH Shaikh Ahmed Bin Dalmook Al Maktoum».

Bortsett fra noen nyhetssaker fra Ghana, var ikke Ameri Group omtalt i noen sammenheng.

De sakene som dukket opp var omtale av en pressekonferanse hvor en leder av en tenketank i Ghana uttalte seg svært kritisk til avtalen myndighetene i Ghana hadde inngått med selskapet Ameri. I nyhetssakene ble selskapet omtalt som et Dubai-basert firma. Ikke i noen av sakene ble Umar Farooq Zahoor omtalt. Kritikken var blitt reist da nasjonalforsamlingen i Ghana godkjente avtalen.

Fra starten av organiserte Rolf funnene i egne mapper med en rekke undermapper. På denne måten er det lett å holde oversikten når informasjonsmengden vokser. I skrivende stund omfatter mappen «Energiavtalen» 18 undermapper med til sammen 336 filer. Mappen som ble brukt til dokumentarboken «Kuppet» består av 72 mapper og inneholder 801 filer.

4.2 Kontrakten

KONTRAKTEN: *VG fikk en kopi av den 49 sider lange avtalen som Umar Farooq Zahoor (40) signerte sammen med energiministeren i Ghana.*

I nyhetssakene fra Ghana var Direktør Mohammed Amin Adam i tenketanken Africa Centre for Energy Policy (ACEP) den som stilte kritiske spørsmål til energiavtalen mellom Ameri Group og Ghana.

Rolf kontaktet direktøren av tenketanken for å spørre ham om han hadde kontrakten og om han kjente til flere detaljer rundt avtalen. Om formiddagen seks dager etter at VG mottok det første tipset, svarte lederen av tenketanken. Direktøren skrev at han dessverre ikke hadde selve avtalen, at de ikke visste hvem som hadde forhandlet frem avtalen eller hvem som hadde signert avtalen.

Rolf skrev tilbake og spurte hvordan han kunne få tak i avtalen og om dette var offentlig informasjon. Ti timer senere svarte direktøren av tenketanken. I eposten fra ham lå den 49 sider lange avtalen vedlagt.

Avtalen inneholdt ikke ved første øyenkast de helt store avsløringene. Det fremgikk av avtalen at det var Ameri Group som hadde inngått avtalen. Adressen som dette selskapet hadde i kontrakten var den samme adressen som Ameri Group hadde oppført på sine nettsider.

Direktøren av tenketanken var spent på hva VG fant: «Dette selskapet er ikke registrert i Ghana, så det er vanskelig for oss å finne ut av hvem som står bak denne avtalen.»

På kontraktens siste side var det fire underskrifter:

På vegne av Ghana var avtalen signert av kraftminister Kwabena Donkor og visejustisminister og assisterende riksadvokat Dominic Akuritinga Ayine

På vegne av Ameri Group signerte Ahmed Al Maktoum og Umar Farooq.

Det var et gjennombrudd.

Fra arbeidet med boken «Kuppet» hadde Rolf dokumenter fra Umar Farooq Zahoors personlige konkursbo. I innberetningen fra 1999 forelå hans underskrift. Ved å sammenlikne de to underskriftene kunne vi se at signaturene hadde likheter. Rolf tok kontakt med en dokumentgransker i Nasjonalt ID-senter for å undersøke hvem som kunne bistå oss i dette arbeidet. Det som før årsskiftet het Statens kriminalteknisk laboratorium i Linköping i Sverige, undersøker bl.a. håndskriftssaker for privatpersoner. Link til denne nettsiden; http://nfc.polisen.se/. Men det viste seg at to underskrifter ikke var tilstrekkelig til å foreta en sikker identifisering, så vi var like langt.

Redaksjonsledelsen bestemte dermed at VG skulle reise til Ghana for å intervjue mannen som inngikk avtalen på vegne av Ghana, energiminister Kwabena Donkor. Formålet var å få en sikker bekreftelse på at mannen som hadde forhandlet frem og signert avtalen var den etterlyste Oslo-mannen Umar Farooq Zahoor.

5. Det videre arbeidet

5.1 Nærmere kartlegging av Ameri Group

Den 18. mai 2015 tok Rolf de første skjermdumpene av selskapets nettsider. Dette for å sikre bevis hvis noe ble fjernet.

Hvis de som sto bak selskapet fulgte med på trafikken på sine nettsider, kunne de se at IP-adresser fra VG var ofte inne på sidene. Dette kunne igjen føre til at de fjernet innhold. For å sikre oss mot dette, begynte vi å ta skjermdumper av selskapets nettsider.

Vi søkte videre på nettet om selskapet, men vi støtte på problemer. Mye av den informasjonen som er offentlig i Norge, er ikke mulig å få hentet ut i Dubai:

** Det er ikke mulig å få ut regnskapsinformasjon om et selskap eller hvem som er aksjonærer.

** Det er heller ikke mulig å få ut informasjon om en eiendom.

Vi fortsatte å lete etter informasjon om selskapet via åpne søk på nettet ved å variere søkeordene, men fant nesten ingen opplysninger om Ameri Group.

5.2 Selskapet delte telefon med et annet selskap

Ifølge nettsidene til Ameri Group holdt de til i Emgate Building ved Sheikh Zayed Road. Selskapet hadde oppført et telefonnummer. Et søk på dette telefonnummeret viste at det også var oppført å tilhøre et annet selskap, som het «ADM Oil and Gas». Selskapet hadde nettsider som var ganske like som Ameri Group og samtlige av personene som var

oppført som ansatt i ADM var også oppført som ansatt eller som styremedlemmer i Ameri group. Forskjellen var at ADM Oil and gas drev med olje. Også dette selskapet var ifølge nettsidene etablert av et medlem av den regjerende familien i Dubai, men i motsetning til Ameri group var ikke sjeikens navn oppført på disse sidene. Den fjerde desember i fjor ble disse nettsidene fjernet. Funnet av dette selskapet styrket teorien om at Ameri Group var et skinnselskap hvor det ikke var noen drift.

5.3 Inngår milliardavtale, men mangler skilt

Ifølge både kontrakten og selskapets nettsider hadde Ameri Group kontor i Emgate-bygget i Dubai.

Vi brukte først Google streetview for å se hvordan dette bygget så ut. Vi ville undersøke hvilket bygg Ameri Group angivelig holdt til i. Var det et eksklusivt bygg? Lå det i et område hvor det var annen tilsvarende virksomhet?

Vi søkte deretter på adressen for å se om det var andre selskaper i bygget. På gateplan lå det en bruktbilbutikk som het «Deals on wheels» og som solgte brukte biler.

Også et legesenter var registrert på adressen og vi antok at vi kunne komme i kontakt med noen som snakket engelsk der. Der fikk vi opplyst at de hadde aldri hørt om Ameri Group, men det var ikke tilstrekkelig dokumentasjon.

Vi vurderte å reise til Dubai, men Rolf var tidligere blitt frarådet å reise til emiratet av politikilder. Fra det mangeårige arbeidet med saken satt vi på informasjon om at Umar Farooq Zahoor har svært gode kontakter høyt oppe i det arabiske emiratet. Det ble gjort en vurdering om at vi ikke skulle reise. En kilde oppsøkte Emgate-bygget for VG. Vedkommende gikk rundt og fotograferte - også av tavlen over leietakere. Det kunne fastlås at det ikke var noen skilt med navnet til Ameri Group.

Vi kunne nå dokumentere at Ameri Group var et selskap som skulle levere turbiner for over 4,4 milliarder kroner til Ghana. Men de hadde verken skilt eller var kjent av andre leietakere i bygget der de hevdet å ha kontor. Dette styrket vår hypotese om at Ameri group var et skinnselskap.

5.4 Tipseren som forble ukjent

Vi brukte mye ressurser på å forsøke å finne ut hvem som sendte det anonyme tipset. Vi ønsket naturligvis å komme i kontakt med vedkommende for å kunne stille mange flere spørsmål. Til dette arbeidet fikk vi stor hjelp av kollega Einar Otto Stangvik.

Han sjekket IP-adressen til tipseren mot datasettet som lå til grunn for prosjektet ”Nedlasterne”. IP-adressen ble disponert av et selskap i USA, men det er grunnt til å tro at dette var en tjenesteleverandør (som Telenor), som videreformidlet adressen til et annet selskap - på uvisst sted i verden. Ved søk i loggene fra ”Nedlasterne”, så kunne vi se utførte nedlastinger av (fortrinnsvis) piratkopierte filmer, som var tekstet på et bestemt språk. Hvilket vil vi ikke oppgi av kildevernhensyn. En nærmere beskrivelse vil kunne bidra til at vedkommende blir identifisert av Umar farooq Zahoor og hans nettverk. Resultatene viste samtidig hvilke perioder IP-adressen var brukt i, og ga slik unik innsikt som senere kunne krysses mot eventuelle andre opplysninger om opphavsperson. Likevel klarte vi ikke å identifisere vedkommende.

Stangvik hjalp også med å sikre nettsidene til Ameri Group i tillegg til de skjermdumpene vi selv tok. Stangvik bisto også med å kartlegge historikken til nettsidene til Ameri group. Det viste seg at nettsidene ble etablert 6. november 2014, drøye to måneder før Ameri Group inngikk milliardavtalen med Ghana. Dette var et funn som ytterligere styrket vår hypotese om at Ameri Group er et skinnselskap.

Vi fortsatte å kartlegge Umar Farooq Zahoor. Og mens vi arbeidet med saken ble han 4. september etterlyst internasjonalt av Oslo politidistrikt. Fire måneder etter at vi begynte å jobbe med saken ble Umar Farooq Zahoor besluttet pågrepet av Oslo tingrett. Han er i dag etterlyst av både sveitsisk og norsk politi.

5.5 Sentrale problemstillinger

Det ble klart at det var to sentrale problemstillinger:

• Var det en etterlyst kriminell som styrte det mystiske selskapet uten kontorer?

• Hvilket forhold var det mellom prisen dette selskapet forlangte og det som var standard pris for slike turbiner?

6. Prisen på en gassturbin

Ifølge avtalen skal de ti gassturbinene Ameri Group tilbyr, være produsert av det amerikanske gigantselskapet General Electric. Turbinene som skal installeres heter TM2500+. Disse gassturbinene er kjent som «kraftverk på hjul»

I tillegg skulle Ameri Group drive, vedlikeholde, og reparere turbinene. Myndighetene i Ghana skulle på sin side skaffe stedet der turbinene skulle stilles opp, tilkobling til el-nettet, sikkerheten ved anlegget og innkvartering for de som skulle jobbe på stedet. I tillegg var det Ghana som skulle skaffe drivstoffet som turbinene skulle drives med.

Journalistene kontaktet også en norsk ekspert på lignede avtaler for å få en vurdering av innholdet. Avtalen var, ifølge eksperten, juridisk plettfri.

6.1 Hva betalte Ghana for en gassturbin?

I avtalen var det derimot ikke oppført noen konkrete summer. Disse var oppført i et tilleggsdokument som vi ikke hadde tilgang til.

Vi begynte å søke i databasen til nasjonalforsamlingen til Ghana, for å lete etter referateter fra behandlingen av avtalen. I basen som heter «The Hansard» fant vi flere referater deriblant ett der summene oppgitt.

(http://www.parliament.gh/publications/30/1066 PARLIAMENTARY DEBATES OFFICIAL REPORT FRIDAY, 20TH MARCH, 2015 CONTENTS)

Det gikk frem av dette dokumentet at Ghana, for bare utstyret skulle betale 850.000 amerikanske dollar pr turbin i måneden, til sammen 102 millioner dollar i året. Ifølge avtalen skulle Ghana betale dette i fem år før de kunne overta de ti turbinene. Samlet pris for bare utstyret ble 510 millioner kroner. I tillegg skulle Ghana betale 16 millioner dollar pr år i variable kostnader, til sammen 80 millioner dollar i fem år.

6.2 Hva er standard pris på en gassturbin?

Lederen av den afrikanske tenketanken opplyste i flere av artiklene at en gassturbin som Ameri Group skulle selge til Ghana kostet cirka 20 millioner dollar.

Vi ville undersøke nærmere hva som var standardpris for en turbin av merket TM2500+.

General Electric ville ikke opplyse hva de tok seg betalt en slik turbin. Vi begynte å søke og fant at General Electric sommeren 2014 solgte åtte identiske turbiner til det statlige energiselskapet Sonelgaz i Algerie for 161 millioner dollar. Dette gikk frem av en pressemelding som det amerikanske selskapet selv hadde sendt ut. Dette salget innebar en pris på cirka 20 millioner dollar for en turbin, og 200 millioner dollar for ti turbiner.

Professor Olav Bolland er en av Norges fremste eksperter på gasskraftverk. Han opplyste at turbinen er en av verdens mest brukte gassturbiner, kanskje den mest brukte.

– Et enkelt søk på nettet viser at den selges for cirka 22 millioner dollar stykket. Det virker for meg som en fornuftig pris og i tråd med tidligere erfaring jeg har med priser på kraftverk, sier professoren som er leder av Institutt for energi- og prosessteknikk ved Norges teknisk-naturvitenskapelige universitet (NTNU).

Etter dette kunne sannsynliggjøre at en turbin selges for cirka 22 millioner dollar, og standard pris for 10 ville være 220 millioner dollar.

6.3 Behandlingen av avtalen i nasjonalforsamlingen

I «The Hansard» fant vi flere interessante opplysninger. I referatet fra nasjonalforsamlingen fremgikk det at energiministeren hadde opplyst at det ville ha kostet Ghana 411 millioner dollar his de skulle ha kjøpt de ti turbinene. Dette er nesten det dobbelte av hva standardpris.

Energiministeren opplyste videre til de folkevalgte at avtalen med Ameri Group ble valgt fordi selskapet kunne levere raskt, og at det ville ta ni måneder til et år for General Electric å lage ti turbiner. Først åtte måneder etter at avtalen ble inngått, ble de ti turbinene losset av i havnen i Accra. De er i midten av januar 2016 ennå ikke tilkoplet det elektriske nettet.

DE SIGNERTE AVTALEN: *Den 9. september møter VG Ghanas energiminister Dr.Kwabenda Donkor i regjeringskvartalet i Accra. Der bekrefter han Oslo-mannen Umar Farooq Zahoors rolle i avtalen. Foto: HARALD HENDEN*

7. Intervjuet med energiministeren

Sammen med reportasjeledelsen la journalistene Rolf og Amund en plan: Løsningen ville være å søke journalistvisum til Ghana og forklare myndighetene i landet at vi ønsket å skrive om den lammende energikrisen i Ghana og dens konsekvenser. Målet var å bruke dette som en grunn til å spørre energiminister Kwabena Donkor om et intervju.

Intervjuet var viktig. Vi måtte få energiministeren til å bekrefte hvem som

hadde underskrevet på vegne av Ameri Group.

Planen var å stille en rekke spørsmål om energikrisen og hans tiltak for å bedre forholdene i landet. Blant spørsmålene skulle vi høre hva han hadde å si om Ameri-avtalen. Samtidig skulle vi ta fram et utskrevet bilde av Umar Farooq. Var vi heldige ville han bekrefte Oslo-mannens utseende, navn og stilling i Ameri Group.

Vi forsøkte å få en intervjuavtale med Donkor allerede i mai, men han var ikke velvillig. Vi kontaktet flere frilansere i Accra og ved hjelp av disse gode kollegene fikk til slutt en avtale: Vi ble invitert til energiminister Donkors kontor den 11. september.

7.1 Forberedelser

Målet med intervjuet var å få avklart om det var Umar Farooq Zahoor som hadde underskrevet. Å innhente tilsvar kunne vi gjøre etter at vi hadde vært der og kommet hjem til Norge.

Vi lette frem intervjuer energiministeren hadde gjort med ghansesiske medier på «You tube». Hensikten var å finne ut hvordan ministeren oppførte seg i en intervjusituasjon. Vi oppdaget at han var nedlatende og brukte hersketeknikker.

Før avreise øvde Rolf og Amund i flere timer på intervjuet. Bakgrunnen for at VG fikk intervjuet var den akutte energikrisen som har fått navnet «Dumsor».

• Hvordan skulle samtalen bringes inn på milliardavtalen?

• Hvilke overganger fungerte i en samtale?

• Hvordan skulle samtalen drives fremover hvis energiministeren var avvisende?

I forbindelse med research-arbeidet hadde vi oppdaget at ministeren hadde vært i Norge flere ganger og omtalt av en norsk myndighetsperson som en «norgesvenn». Det skulle vise seg å bli en nøkkel for å få statsråden i tale.

Amund reiste til Accra sammen med fotograf Harald Henden. Med seg hadde flere fotografier av både den etterlyste forretningsmannen og sjeiken.

7.2 Selve intervjuet

I Accra fikk Amund 20 minutter av ministeren tid. Det ble en krevende intervjusituasjon fordi energiministeren var lite snakkevillig. Omtalen av ham som en norgesvenn ble vendepunktet, og han begynte å snakke og svare på spørsmål.

Etterhvert viste Amund frem både bildet av Umar Farooq Zahoor og sjeiken fra Dubai. Donkor bekreftet deres stilling og at han hadde skrevet under avtalen med dem. Hele intervjuet ble filmet for å sikre bevis, i tilfelle statsråden på et senere tidspunkt skulle trekke sine uttalelser.

Etter intervjuet forelå bekreftelsen: Den etterlyste Oslo-mannen Umar Farooq Zahoor hadde som administrerende direktør i et selskap underskrevet en avtale verdt 4,4 milliarder kroner med Ghanas myndigheter.

8. Et nytt selskap dukker opp

8.1 APR Energy – et blindspor

I en av første avisartiklene fra Ghana ble det opplyst at Ameri Group hadde inngått et samarbeid med det amerikanske børsnoterte selskapet APR Energy. Det amerikanske selskapet APR Energy overtok for noen år siden General Electric sin utleievirksomhet av gassturbiner.

Vi brukte mye tid på å lete etter spor av et slikt samarbeid. Vi gjennomgikk flere år med børsmeldinger fra det amerikanske selskapet, men uten å finne noe om et eventuelt samarbeid med Ameri Group. Selskapet svarte lenge heller ikke på våre forespørsler.

Over fire månebder etter at vi begynte å jobbe med saken, den 2. oktober i fjor, svarte selskapet omsider at de ikke hadde noe samarbeid med Ameri Group.

– Jeg kan bekrefte at vi ikke har noen relasjon til Ameri Group, skrev kommunikasjonsdirektør Alan Chapple i Apple Energy i en epost til VG.

Dette bekreftet våre egne funn. Omtrent på samme tid dukket det opp helt nye opplysninger om hvem som skulle levere turbinene til regjeringen i Ghana.

8.2 METKA - Selskapet som skal levere for Ameri Group

Pressemeldingen som var datert 17.september 2015 ble funnet som et resultat av systematisk flaks. Underveis søkte Rolf hele tiden på flere søkeord for å sjekke om det dukket opp noe nytt rundt avtalen. I oktober gjorde Rolf et slikt søk. Rolf satt på bussen og googlet «Ameri og Ghana» og pressemeldingen fra det greske industriselskapet METKA dukket opp.

Det gikk frem av pressemeldingen at METKA hadde et tyrkisk datterselskap som skulle levere de ti gassturbinene og drive vedlikehold av dem.

Ifølge pressemeldingen fra det greske firmaet, var kontrakten verdt minst 350 millioner dollar.

Til sammenlikning skal Ameri group motta 590 millioner dollar fra Ghana for dette -

510 millioner dollar for turbinene og 80 millioner dollar i årlige variable kostnader.

Ameri Group sitter etter dette igjen med opptil 240 millioner dollar for å ha forhandlet frem avtalen. Dette utgjør 2,1 milliarder kroner etter dagens dollarkurs.

Dette viser hvor viktig det er å søke etter informasjon hele tiden.

8.3 Trusler, sikkerhet og vurderinger

VG har gjennom hele arbeidet hatt god kontakt med spesialmedarbeidere i Oslo politidistrikt for å diskutere sikkerheten til Rolf og Amund. Det ble allerede sommeren 2013 innført flere tiltak knyttet til Rolf som fortsatt er i drift. Vi vil ikke utdype dette, men sikkerhet har hele tiden vært en del av vurderingene vi har gjort, blant annet:

** Hvordan skulle reisen til Ghana gjennomføres?

** Om vi skulle vente med konfrontasjon til teamet kom hjem fra Ghana for å unngå at Amund skulle få problemer i Ghana.

** Vi valgte heller ikke å reise til Dubai hvor Umar Faroq Zahoor bor, men klarte likevel å sikre oss den nødvendige dokumentasjonen fra emiratet.

9. Publisering

9.1 Oversettelse av saken til engelsk

Redaksjonsledelsen bestemte at saken skulle oversettes til engelsk. Linken til denne versjonen ble spredt raskt i sosial medier i Ghana. Saken ble publisert lørdag 12. desember i fjor. Søndag kveld forsøkte Rolf og Amund å komme i kontakt med noen ved den norske ambassaden for å spørre hvilke journalister vi burde snakke med for å gjøre dem oppmerksom på saken. Fikk ikke svar, men det viste seg at det ikke var nødvendig.

Dagen etter eksploderte saken i ghanesiske medier.

Energiministeren trakk seg fra stillingen nyttårsaften, 19 dager etter publiseringen. Men president Johan Mahama og hans regjering mener det ikke hefter noen feil ved avtalen. De omstridte turbinene har kommet til Ghana og avtalen gjelder fortsatt.

President Johan Mahama og hans regjering mener det ikke hefter noen feil ved avtalen.

Men presidenten offentliggjorde 12. januar at han hadde hyret inn Pricewaterhouse Coopers (PwC) for å foreta en gjennomgang av Ameri-avtalen. Ifølge ghanesiske medier skal det internasjonale revisjons- og rådgivningsfirmaet foreta en «value for money»-analyse. Det er pr dags dato usikkert hva som ligger konkret i dette.

9.2 Trusler om milliardsøksmål

VG er blitt truet med søksmål for til sammen 150 millioner dollar eller 1,3 milliarder norske kroner etter dagens kurs fra to advokatfirmaer.

Firmaene hevder å representere Ameri Group og sjeiken.

Det første brevet var datert 19. desember 2015 og avsender var et advokatfirma i Islamabad i Pakistan.

Tre dager senere kom et nytt brev fra et annet advokatfirma som holder til i Dubai. Nå var kravet redusert til 50 millioner dollar.

Slike søksmål er alltid viktig å lese nøye og en viktig kilde til informasjon. I det ene brevet ble det bekreftet at Umar Farooq Zahoor var administrerende direktør i Ameri Group da selskapet inngikk avtalen.

I det andre brevet ble det bekreftet at Pakistans øverst dommer i 2014, høyesterettsjustitiarius Tassaduq Hussain Jillani, jobbet som konsulent for det mystiske selskapet. Etter at VG satte fokus på selskapet forsvant han derimot fra nettsidene til selskapet.

Overfor det emiratiske advokatfirmaet ba VG om å få et intervju med sjeiken. Han hadde sendt ut pressemeldinger, men ingen ghanesiske medier hadde fått intervju med ham. Heller ikke VG. Nå hadde han fått en advokat, men han ville ikke formidle kontakt.

DIGITAL PUBLISERING:

Milliardmysteriet:

http://www.vg.no/nyheter/innenriks/norsk-politi-har-etterlyst-40-aaringen-over-hele-verden-for-bedrageri-vg-fant-signaturen-hans-paa-en-milliardavtale-i-ghana/a/23574927/

Engelsk versjon:

http://www.vg.no/nyheter/innenriks/ghana-s-minister-of-power-signed-deal-with-a-man-from-oslo-wanted-for-fraud-and-organized-crime-the-deal-is-worth-510-million-dollars/a/23577965/

Korrupsjonsekspert om VG-avsløring: – Svært viktig at saken får rettslige konsekvenser:

http://www.vg.no/nyheter/utenriks/korrupsjonsekspert-om-vg-avsloering-svaert-viktig-at-saken-faar-rettslige-konsekvenser/a/23578416/

Den etterlyste Oslo-mannen bak milliardavtale i Ghana jobber for norsk storkapital:

http://www.vg.no/nyheter/innenriks/den-etterlyste-oslo-mannen-bak-milliardavtale-i-ghana-jobber-for-norsk-storkapital/a/23578447/

Politisk storm i Ghana etter VG-avsløring

http://www.vg.no/nyheter/utenriks/politisk-storm-i-ghana-etter-vg-avsloering/a/23579419/

Selskapet som inngikk milliardavtalen: Ondsinnede anklager av VG:

http://www.vg.no/nyheter/utenriks/selskapet-som-inngikk-milliardavtalen-ondsinnede-anklager-av-vg/a/23580617/

Energiministeren i Ghana gikk av:

http://www.vg.no/nyheter/innenriks/energiministeren-i-ghana-gikk-av/a/23588655/

I slutten av desember i 2015 preget Ameri-avsløringen ghanesiske medier:

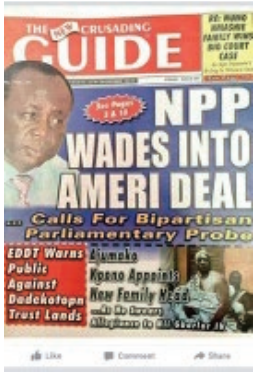

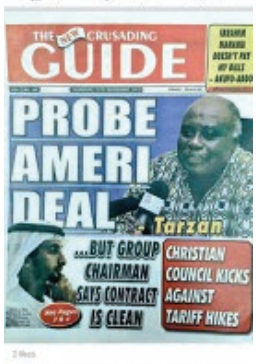

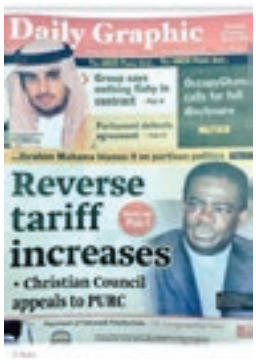

Publiserte saker i VG-papir:

GHANA-AVTALEN

Av ROLF J. WIDERØE, ÅMUND BAKKE FOSS og HARALD HENDEN (foto)

ACCRA (VG) Norsk politi har etterlyst 40-åringen over hele verden for bedrageri. VG fant signaturen hans på en milliardavtale i Ghana.

– Yes, I know this man.

Energiminister Kwabena Donkor er ulastelig antrukket i sort dressjakke. Store dokumentstabler kjemper om plassen på skrivebordet. På toppen ligger en mobiltelefon, i vinduskarmen ligger en annen til lading.

Her i hovedstaden Accra, gjelder det å fylle batterierne mens man kan. Elektrisitet er ingen selvfølge utenfor regjeringskvartalet. Landet er inne i en lammende energikrise. Så ille er det blitt at Ghanas strømforsyning bare kalles «dumsor». Direkte oversatt: «Av-og-på».

Energiministeren har strengt tatt ikke tid til et intervju med VG. Han er under et voldsomt press. Det er september og allerede syv måneder siden Donkor på vegne av regjeringen gikk til anskaffelse av ti gassturbiner. For Donkors politiske liv er det avgjørende at milliardinvesteringen gir resultater. For det

VG legger to bilder på energiministerens skrivebord. Han gjenkjenner straks de avfotograferte personene.

– Sjelken, the royal highness. Han jobber i Ameri Group, sier Donkor og peker på bildet av en mann med et karakteristisk hvitt hodeplagg fra den arabiske gulfen.

Gjenkjenner personene

Dubai-baserte selskapet Ameri Group kan det være tidenes handel.

Rolf J. Widerøe
Åmund Bakke Foss
Harald Henden

Det andre bildet viser en mann i oppknappet lyseblå skjorte.

– Jag kjenner ham. Han er administrerende direktør, forteller Ghanas energiminister.

Mannen på bildet er ingen prins fra Dubai, men en 40-åring fra Oslo. Helge norsk og svensksk politi har han det siste året gjennomført flere spektakulære bedragerier, blant annet av Nordea Bank. Nå skal norskpakistaneren Umar Farooq Zahoor tilby en kontrakt som skal redde Ghana ut av strømkrisen.

VG har undersøkt hva som skjedde da svindeletterlyste Umar Farooq Zahoor fra Oslo og en prins fra Dubai anskaffet ti gassturbiner til Ghana for 510 millioner amerikanske dollar – eller 4,4 milliarder norske kroner.

I syv måneder og på flere kontinenter har VG jaktet sporene etter Ameri Group, eller «Africa and Middle East Resources Investment Group», som er selskapets fulle navn.

Helge sine egne nettsider er selskapet en «utvikler, medeier og operator av kraftverk i forskjellige deler av verden». Selskapet må ha fått oppsiktsvekkende rask suksess: Nettsidene ble opprettet bare to måneder før milliardkontrakten med regjeringen i Ghana ble inngått.

Unødvendig dyrt

Et vesentlig spørsmål er: Hvorfor betaler det vestafrikanske landet så mange penger til Ameri Group? VGs undersøkelser viser nemlig at identiske turbiner vanligvis selges for langt, langt mindre. Differansen mellom standardpriser og beløpet Dubai-selskapet skal motta beregnes til hele 290 millioner dollar (2,5 milliarder kroner).

Direktøren i den ghanaeiske tenketanken Africa Centre for Energy Policy er klar.

– Hvis du kan hjelpe oss med å finne ut hvem disse personene i Ameri Group er, vil vi gjerne reise saken her, sier Mohammed Amin Adam når VG møter ham på kontoret i Accra.

Det er bekmørkt i den storslåtte slumman i Accra. Ikke bare har solen gjort sitt for i dag. Lyset har gått. Strømmen kan være borte i 24 timer av gangen i det luftatrige nabolaget. Hver dag, stadig oftere og over stadig lengre perioder, går alt i svart. Energikrisen er svært udeleggende for landet:

Bare i 2014 alene tapte Ghana over to milliarder kroner på sin dårlige strømforsyning, ifølge en rapport fra Ghanas største universitet.

Når VG besøker slumstrøket, forteller innbyggerne om en fortvilet situasjon: Elektriske anlegg blir ødelagt, fryst mat forderves og bedrifter går konkurs.

I fjor ble krisen så akutt at presidenten i landet håndplukket en person for å løse den: Dr. Kwabena Donkor.

Han viste seg å være en handlingens mann. Seks uker senere, 10. februar i år, inngikk regjeringen en avtale om å kjøpe ti gassturbiner fra Ameri Group. Kontrakten ble

GHANA-AVTALEN

undertegnet av energiministeren og en annen fremtredende representant for myndighetene i det vestafrikanske landet, Dominic Ayine, assisterende riksadvokat og visejustisminister.

Kjent navn i Norge

VG har en kopi av den 49 sider lange avtalen. Her dukker det opp et navn som i årevis har versert i norske rettsdokumenter. Ameri Groups direktør er de siste årene blitt godt kjent av etterforskerne ved Finans- og miljøkrimseksjonen i Oslo politidistrikt: Norskpakistaneren Umar Farooq Zahoor.

Visepolitimester i Oslo, Gro Smogeli, utpekte allerede i 2013 den 40-årige mannen som en av hovedmennene i et av Norges frekkeste og største bankbedrageier, det såkalte Nordea-bedrageriet. Farooq Zahoor er internasjonalt etterlyst av norsk politi gjennom Interpol, for å ha hatt en ledende rolle i denne svindelen.

Så sent som den 26. november konkluderte Borgarting lagmannsrett enstemmig med at det er skjellig grunn til å mistenke 40-åringen for å ha utført bedrageriet som ledd i virksomheten til en organisert kriminell gruppe – den såkalte mafiaparagrafen.

Norsk-pakistaneren er også etterlyst for å ha startet en falsk bank i Sveits.

Umar Farooq Zahoor fremstår ikke som en vanlig kriminell, men som en travel og velstående forretningsmann. De siste ni årene har han hatt det arabiske emiratet Dubai som base. Her har han bodd i en luksusvilla i et av de mest fashionable nabolagene, med stadig nye luksusbiler i garasjen.

Lenge bodde Zahoor i Norge. Faren hans brøt opp fra en liten landsby i Pakistan for å søke lykken i Europa. Det var i 1971. Til slutt havnet han i Oslo. Sammen med kona etablerte han den første innvandrerbutikken på Grønland. 20 år senere eide familien fem butikker. De solgte mat, klær, gullvarer og drev et reisebyrå.

Umar var den nest eldste sønnen i en sønnekrinkl på 15. Mens foreldrene jobbet, ble flere av barna kriminelle.

I 2003 ble Umar dømt til ett års fengsel for å ha underslått flybilletter fra sitt eget reisebyrå. Oslo tingrett slo fast at han hadde vist et klart forbryterisk forsett, og at handlingene var grundig planlagt og hadde et profesjonelt preg.

Umar Farooq Zahoor mette ikke i retten. Far rettssaken ble behandlet i Oslo tingrett, mottok dommeren et brev hvor den tiltalte ba om å få utsatt saken ytterligere. I brevet opplyste Oslo-mannen at han var i Sveits, der han la i forhandlinger med noen bankforbindelser.

Senere skulle det komme frem at han allerede var i full sving med ny spektakulær kriminalitet. Sammen med en mann fra New Zealand leide han et lokale i det beste forretningsstrøket i Zürich og bengte opp et gullforgylt skilt der det sto «Bank».

Det kundene trodde var en ekte bank, paforte ofrene et samlet tap på mer enn 20 millioner dollar.

Farooq Zahoors forretningspartner ble dømt til tre år og seks måneder i fengsel for storsvindelen. Under rettssaken i Zürich tingrett fortalte partneren at det var norskpakistaneren som hadde ideen om å starte den falske banken.

Slapp unna

Da sveitsisk politi skulle pågripe norskpakistaneren, hadde han allerede reist videre. Først til Pakistan, så videre til Dubai. Selv om han i teorien ikke kunne fly til Norge uten å bli pågreget, var Farooq Zahoor fortsatt aktiv på hjemmebane.

I løpet av 13 dager sommeren 2010 klarte en gruppe med svindlere å tømme bankkontoen til en styrtrik enke hos Nordea. Ved hjelp av en ansatt i banksens filial på Tveita i Oslo, klarte svindlerne å få ut 89,2 millioner kroner.

52 millioner kroner ble overført til

DE SIGNERTE AVTALEN: *Den 9. september møter VG Ghanas energiminister Dr. Kwabenda Donkor i regeringskvartalet i Accra. Der bekrefter han Oslo-mannen Umar Farooq Zahoors rolle i avtalen.*

IKKE OPPFØRT: *Fire måneder etter at Ameri Group ringtok milliardavtalen med Ghana hadde selskapet ikke kommet opp på tavlen over leietakere i kontorbygget i Dubai.* Foto: PRIVAT

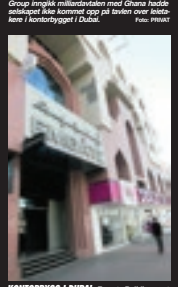

KONTORBYGG I DUBAI: *Emgate Building er et stilfert femetasjes bygg som ligger like ved skyskraperen Burj Khalifa. I dette bygget hevder det mystiske selskapet Ameri Group å holde til.* Foto: PRIVAT

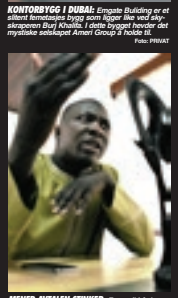

MENER AVTALEN STINKER: *Fra april i år har direktør i den ghanaeiske tenketanken Africa Centre for Energy Policy, Mohammed Amin Adam, vært kritisk til avtalen Ghana har gjort med Ameri Group.*

to kontoer som tilhørte den norske forretningskvinnen Sonia Rashid, som bodde i Dubai.

Neaten tre år etter det rekordstore bedrageriet, 25. juni 2013, sto Sonia Rashid frem i VG og innrømmet at hun hadde tatt ut pengene i kontanter. Millionene ga hun til Umar Farooq Zahoor, fortalte hun.

– Umar var med meg og hentet pengene. Han satt i bilen mens jeg kjørte fra bank til bank. Jeg var inne i bankene og tok ut pengene som var blitt overført til mine konti i Dubai. Da jeg kom ut i bilen, ga jeg pengene til ham, sa Rashid.

Til tross for omfattende medieomtale de siste årene har Umar Farooq Zahoor fortsatt å jobbe for norsk storkapital. De siste seks årene har han jobbet som konsulent for det norske selskapet NRT ASA, som utvikler vindkraftprosjekter i Kina og i Karachi-området i Pakistan.

De tre største eierne av NRT ASA er megleffirmaet Arctic Securities, milliardæren Lars Nilsen via sitt investeringsselskap og Kjell Inge Rokkes Aker Capital AS.

Nå kan Farooq Zahoor også sette Ghanas regjering på sin liste over forretningspartnere.

Gresk samarbeid

17. september i år sender det greske industrikonsernet METKA ut en pressemelding fra sitt hovedkontor i Aten. Selskapet, som har spesialisert på store prosjekter innenfor energi, infrastruktur og forsvar, har gode nyheter: De har sikret seg den første store kontrakten sør for Sahara. Få uker tidligere hadde entreprenørgiganten åpnet et kontor i Ghanas hovedstad.

METKA eies av en av de rikeste dynastiene i Hellas, Mytilineos-familien. Nå har industriselskapet fått seg en ny partner, heter det i pressemeldingen: Ameri Group.

Det greske konsernet kan fortelle at de gjennom sitt helseide tyrkiske datterselskap skal skaffe Ghana ti splitter nye gassturbiner, produsert av General Electric (GE). I tillegg skal greikerne ha ansvaret for drift og vedlikehold av turbinene.

Hvem som sitter igjen med disse pengene, er i dag skjult.

Helge pressemeldingen dreier det seg om en femårig avtale som er inngått med myndighetene i Ghana og METKAs partnere i avtalen, Ameri Group.

METKA oppgir at deres andel av avtalen er verdi minst 350 millioner amerikanske dollar. Denne summen er opptil 100 millioner dollar mindre enn de 510 millioner dollar Ameri Group får betalt fra Ghana for turbinleveransen.

Får ikke svar

VG har stilt flere spørsmål til METKA. I en e-post opplyser selskapets talsperson Elli Gardilki at de ikke kan gå inn i avtalens detaljer, og henviser til pressemeldingen fra september.

– Vi utfører komplekse tekniske prosjekter, og derfor er ingen prosjekter like. Avhengig av flere faktorer varierer hvert prosjekt i betydelig grad: Leveringstid, plassering, landforhold og omfanget av vedlikehold. Forenklede sammenlikninger kan lede til gale konklusjoner, skriver talspersonen.

Ameri Group blir i pressemeldingen fra september presentert som en del av energi-investeringene til «His Royal Highness Sheikh Ahmed Bin Dalmook Al Maktoum member of the ruling family in Dubai».

I pressemeldingen heter det også at prosjektet er blitt muliggjort med den aktive støtten av General Electric fra USA.

General Electric vil ikke kommentere hva den «aktive støtten» innebærer, opplyser kommunikasjonsansvarlig Ivar Simonsen i General Electric Norge.

– METKA må svare for sine pressemeldinger, sier GEs kommunika-

GHANA-AVTALEN

«Det henger ikke på greip»

sjonsansvarlige.

GEs talsperson vil hverken kommentere om de har solgt gassturbiner til Ameri Group eller hva de selger den aktuelle gassturbinen for.

Hvem sitter igjen med gevinsten? Hvor havner pengene?

Uten navneskilt

Dubais hovedpulsåre er motorveien Sheikh Zayed Road. Med sine 16 kjørefelt skjærer den tvers igjennom millioneiendom og fortsetter vestover til Abu Dhabi.

Rett ved hovedveien, ikke så langt fra skyskraperen Burj Khalifa, ligger en sillen femetasjes bygning. «Emgate building» består av både forretningslokaler og leiligheter. Inntil nylig kunne man på gateplan besøke brukthåndbutikken «Deals on wheels».

Det er i denne bygningen Ameri Group hevder å holde til. Både i kontrakten og på nettsidene til selskapet oppgis dette å være adressen til selskapet. VG har vært i kontakt med ansatte i et legesenter i den samme bygningen, men de har aldri hørt om selskapet.

FOTO: STEIN J. TESTMAN

TAUS: Ivar Simensen i General Electric Norge.

Fire måneder etter at milliardkontrakten ble inngått, hadde Ameri Group heller ikke noe navneskilt på tavlen over leietagere.

Umar Farooq Zahoor signerte milliardkontrakten i Ghana sammen med prinsen fra Dubai, Shaikh Ahmed Bin Dalmook Al Maktoum. Den arabiske prinsen er oppført og beharig omtalt på nettsidene til selskapet. Men den etterlyste 40-åring norskpakistaneren er ikke nevnt noe sted.

På sine nettsider skriver Ameri Group at selskapet driver forretninger basert på tillit, integritet og åpenhet. «Vi er en veldig etisk gruppe og er stolt av vårt arbeid», heter det.

I det stille

Inngåelsen av milliardkontrakten skjedde i all hemmelighet. Ingen medier var til stede da kontrakten ble inngått. Frem til nå har det vært også en godt bevart hemmelighet hvem som representerte selskapet.

På hjemmesidene til Ameri Group er prinsen oppført som styreleder i selskapet. Det heter videre at prinsen reiser rundt i fattige land i tredje verden og dollar i utviklingen av energiløsninger for å skaffe elektrisitet, vann og bedre infrastruktur til de som bor der.

Prinsen lever etter mottoet «en bedre verden for de mindre heldige», ifølge Ameri Group.

GASSKRAFTEKSPERT: Professor Olav Bolland. Foto: NTNU

Direktør Mohammed Amin Adam i tenketanken Africa Centre for Energy Policy (ACEP) har liten tro på at denne avtalen vil gjøre verden til et bedre sted.

Tvert imot er han svært kritisk til kontrakten Ghanas regjering har inngått med Ameri Group.

Ifølge avtalen skal Ghana leie de ti gasturbinene i fem år, for deretter å overta dem til en samlet utstyrspris på 510 millioner dollar.

– Tilhørende utstyr kunne ha blitt kjøpt for 220 millioner dollar. Dermed ville myndighetene i Ghana ha spart 290 millioner dollar, sier Amin Adam.

– ***Hvorfor gikk myndighetene til Ameri Group, tror du?***

– Det henger ikke på greip økonomisk. Vi tror noen tjener på dette. Vi har ikke bevisene ennå, sier lederen av tenketanken.

I tillegg til utstyrsprisen på 510 millioner dollar, skal Ghana betale vurdable kostnader på 16 millioner dollar årlig, ifølge nasjonalforsamlingen i Ghanas egne referat. I tillegg skal Ghana betale for gassen som trengs for å drive de ti turbinene.

Ifølge avtalen skal de ti gasturbinene være av typen TM2500+, og blir ofte omtalt som «kraftverk på hjul».

VG har gjort flere undersøkelser som viser at standardpris for disse turbinene er ca. 20 millioner dollar. I fjor sommer solgte General Electric åtte identiske turbiner til det statlige energiselskapet Sonelgaz i Algerie for 161 millioner dollar.

Dobbel pris

Professor Olav Bolland er en av Norges fremste eksperter på gasskraftverk. Den aktuelle turbinen er en av verdens mest brukte, om ikke den mest brukte, opplyser han.

– Et enkelt søk på nettet viser at den selges for cirka 22 millioner dollar stykket. Det virker for meg som en fornuftig pris, og i tråd med tidligere erfaring jeg har med priser på kraftverk, sier professoren, som er leder av Institutt for energi- og prosessteknik ved Norges teknisk-naturvitenskapelige universitet (NTNU). Etter at regeringen i Ghana hadde underskrevet avtalen med Ameri Group, ble den sendt til nasjonalforsamlingen i landet for godkjenning.

Energiministerens delegasjon opplyste til de folkevalgte at et direkte kjøp av de ti turbinene ville kostet 411 millioner dollar. Denne summen er nesten det dobbelte av hva som er standard pris på verdensmarkedet.

En avgjørende grunn til at Ameri Group ble valgt, var at selskapet kunne levere turbinene raskt, mens det ville ta ni måneder til et år for General Electric å lage ti turbiner, understreket statsrådet.

Men først i slutten av oktober, åtte måneder etter at avtalen ble inngått, ble turbinene løsset i land på havnen til Ghanas hovedstad.

Deretter ble de fraktet videre til en kraftstasjon vest i landet, der de nå er koblet til strømnettet, klare til å produsere strøm.

– Korrupte tyver

Konfrontert med VGs opplysninger står Ghanas energiminister fast på at han ikke gjorde noe galt da han signerte avtalen med det mystiske selskapet:

– Jeg ville ikke vært involvert i noe som er dårlig for Ghana, sier han.

VG har gjort en rekke forsøk på å få både Umar Farooq Zahoor, prinsen og Ameri Group til å forklare hvorfor Ghana må betale så mye mer enn standardpris. Hverken prinsen eller den etterlyste norskpakistaneren har besvart VGs henvendelser.

Etter å ha sendt en e-post til adresen som selskapet oppgir, svarte en person som kalte seg «Kalo» på vegne av Ameri Group.

– Mr. Umar sluttet i vårt selskap for noen måneder siden for å forfølge større forretningsmuligheter.

Det mystiske selskapet ønsker ikke å svare på VGs spørsmål:

– Vi er et privateid firma i Dubai som driver med forretninger over hele verden, ogsa i Ghana. Vi ser ingen relevans i å svare på noen av deres spørsmål. Vi forstår ikke hvorfor en norsk avis skal være interessert i hva vi driver med, skriver hun.

I slummen i Accra er det få som bryr seg lenger.

– De er korrupte tyver!

Bydelslederen Aziz Haruna er forbauset på landets politikere.

Klokken er seks på kvelden og strømmen i hjemu tettest befolkede nabolag har akkurat forsvunnet.

Som så mange andre i dette nabolaget har Haruna mistet troen på politikere og politikerne. Han slår oppgitt ut med armene, og sier:

– **Politikerne sjeler landets ressurser. Hvis du vil bli rik i Ghana, må du bli politiker.**

STRØMMEN ER BORTE: I Nima-nabolaget i Accra kan strømmen være borte i 24 timer av gangen. Mat blir dårlig, bedrifter går under og frustrasjonen øker blant innbyggerne. Her har en liten butikk akkurat slått på en sårt tiltrengt generator for å få lys.

Dette er selskapene

Ameri Group er et mystisk firma som holder til i Dubai.

Det er dette selskapet som inngikk en famårig avtale om å skaffe Ghana ti gasturbiner for 510 millioner amerikanske dollar. I tillegg kommer en rekke andre utgifter til drift av turbinene.

«Vi er en veldig etisk gruppe og er stolt av vårt arbeid», heter det på nettsidene til Ameri Group. Firmaets fulle navn er «Africa and Middle East Resources Investment Group».

General Electric (GE) er et av verdens største industriselskap. Den amerikanske industrigiganten har produsert de ti turbinene som i disse dager koples til elektrisitetsnettet i Ghana. I en pressemelding fra det große industriskonsernet METKA heter det at det var den aktive støtten fra det amerikanske selskapet som gjorde prosjektet mulig.

Et gresk industrikonsern som er blitt partnere med Ameri Group. METKA skal skaffe til veie 9 nye gasturbiner laget av industrigiganten General Electric. I tillegg skal grekerne ha ansvaret for drift og vedlikehold av kraftverket.

METKAs andel av avtalen er verdt minst 350 millioner amerikanske dollar. Dette er 160 millioner dollar mindre enn det Ameri Group får for turbinene. Omregnet utgjør dette 1,3 milliarder norske kroner. Hvem som sitter igjen med disse pengene er i dag ukjent.

SINN: Aziz Haruna er en av Nima-nabolagets sinte menn. Her har innbyggerne mistet troen på politikerne og mener de er korrupte.

GHANA-AVTALEN

Korrupsjonsekspert: – Viktig at saken får konsekvenser

Av ROLF WIDERØE og AMUND BAKKE FOSS

Tina Søreide er Norges ledende korrupsjonsekspert og har jobbet i Ghana for Verdensbanken. Hun mener avsløringen om milliardavtalen har alle kjennetegn på korrupsjon.

– Det er svært viktig at saken får rettelige konsekvenser i Ghana. I dette tilfellet har kontrollmekanismene åpenbart ikke fungert, sier Tina Søreide til VG.

Hun har lest VGs artikkel om den bedragerietterlyste Oslo-mannen Umar Farooq Zahoor, som har inngått en avtale verdt 4,4 milliarder kroner med regjeringen i Ghana.

Avtalen om anskaffelse av ti gasturbiner har en verdi på 4,4 milliarder norske kroner, og VGs undersøkelser viser at standardpris for ti slike gasturbiner er langt lavere enn det Ghana betaler. Årsaken til at landet betaler så mye mer, er foreløpig uviss.

Søreide er forsteamanuensis ved Norges Handelshøyskole med korrupsjon som hovedfelt. I tillegg har hun studert korrupsjon i Ghana for Verdensbanken.

Hun kjenner korrupsjonsutfordringene i landet godt.

– Banal korrupsjon

Søreide mener det ville vært overraskende om forholdene som beskrives i VGs artikkel skyldes mangel på kompetanse fra myndighetene i Ghana sin side.

– Det tror jeg raskt kan skaltes ut som forklaring. Det som er overraskende er at korrupsjonen er så banal. Ghana har jobbet med antikorrupsjon i lang tid, sier hun.

Bøfolkningen i Ghana er svært opptatt av problemet – og på vakt, pådeler Søreide. Myndighetene samarbeider tett med Verdensbanken i spørsmål om strømforsyning, og de har tilgang på solid kompetanse – både når det gjelder anbudsprosesser og teknologiske løsninger.

I denne saken, sier Søreide, ser det ut til at vanlige anbudsregler er satt til side ved å bruke krisehjemmelen i anbudsloverket.

– Dette er en mye brukt måte – i mange land – for å omgå kravene i loven. Dette er for eksempel en av grunnene til at nødhjelpspengar lett forsvinner. For å slippe ansvar eller skyld, er det tilstrekkelig at ministeren handlet ut fra et krisehensyn, og dermed er det vanskeligere å holde ham rettslig ansvarlig i etterstid.

Forskeren mener at det som kommer fram i VGs artikkel er svært alvorlig, og derfor må straffeforfølges.

– For Ghana og andre land som sliter med store korrupsjonsproblemer, bidrar strafprosesser til å redusere både lokale og utenlandske aktørers tilbøyelighet til å utnytte problemene i landet, sier hun.

Minister svarer ikke

I september bekreftet energiminister Kwabena Donkor til VG at Oslo-mannen Umar Farooq Zahoor var administrerende direktør i selskapet Ameri Group, som skulle levere de ti turbinene.

VG har hele den siste uken forsøkt å få en forklaring fra energiministeren i Ghana, Kwabena Donkor.

Lørdag ettermiddag kom det en tekstmelding fra statsrådens pressetalsmann:

– Det har vært veldig vanskelig å få ministeren til å diskutere beskyldningene, skrev han.

Ghana har de siste årene vært rammet av en lammende energikrise. Bare i 2014 alene tapte Ghana over to milliarder kroner på sin dårlige strømforsyning. Elektriske anlegg blir ødelagt, fryst mat forderves og bedrifter går konkurs. Innbyggernes frustrasjon mot politikerne øker.

Da Kwabenda Donkor ble utnevnt som energiminister forsikret han befolkningen om at han skulle løse den akutte krisen raskt. Bare seks uker etter at han kom inn i regjeringen hadde han gjort avtalen med den etterlyste Oslo-mannen Umar Farooq Zahoor og en prins fra Dubai.

– En skam

En av de ledende korrupsjonsekspertene i Ghana er professor Joseph Ayee. Han forteller blant annet hos Universitetet i London. Han mener opplysningene som kommer fram i VG lørdag er oppsiktsvekkende.

– Hvis det som kommer fram i artikkelen stemmer, er dette svært alvorlig og en stor skam for Ghanas regjering, sier Ayee i et telefonintervju med VG.

Han forteller at hele regjeringen er svært presset etter tre år med pågående strømkrise. Det prøver flere selskaper å tjene penger på.

– Vi opplever at aktører som ønsker å utnytte den desperate situasjon til å tjene penger.

Ayee sier at det er åpenbart at energiminister Donkor har «handlet frenetisk og har hatt hastverk».

– Det må kreves av energiministeren at han har gjort nok bakgrunnsundersøkelser før denne avtalen ble inngått. For man inngår en så omfattende avtale må man vite om selskapet er ekte og om aktørene ikke er kriminelle.

Han er også svært kritisk til visejustisministeren, som også undertegnet avtalen med den avsindet-etterlyste norskpakistaneren.

– Før vi har alle kortene på bordet vet vi ikke om dette er korrupsjon, men det er uansett alvorlig at personene bak ikke er ejeikkt godt nok. Visejustisministeren, som også signerte avtalen, kunne lett ha sekt opp aktørene i sine systemer. Da kunne man selt at denne svindleren er etterlyst, sier han.

E-post: rolf.widerroe@vg.no
amund.bakke.foss@vg.no

GHANA-KJENNER: Handelshøyskolen Tina Søreide er ekspert på korrupsjon. Hun mener VGs opplysninger må få konsekvenser i det krisehjemmede afrikanske landet. Foto: HELGE SKODVIN/NTB SCANPIX

ETTERLYST: Politiet i Oslo-etterlyser Umar Farooq-Zahoor som en av hovedmennene i et av Norges frekkeste bankbedragerier, det såkalte Nordea-bedrageriet. Nå har han gjort milliardavtale med Ghana. Foto: PRIVAT

DE SIGNERTE AVTALEN: *Den 9. september møter VG Ghanas energiminister Dr. Kwabenda Donkor i regjerings kvartalet i Accra. Der bekefter han Oslo-mannen Umar Farooq Zahoors rolle i avtalen.* Foto: HARALD HENDEN

Ghanesisk professor: – Hvis dette stemmer er det en skam for regjeringen i Ghana

FERDINAND FORSVANT: Politet i Haugesund etterlyser en forsvunnet okse i Svelo. Det over et halvt tonn tunge dyret hoppet over et gjerde og bare lep sin vei, opplyser politet til NTB. Ifølge en humoristisk politimelding på twitter, lyder oksen navnet Ferdinand og skal være omtrent like snill som sin navnebror i eventyret. (NTB)

500 MARIHUANAPLANTER: Politet har pågrepet og siktet fire personer etter funn av 500 marihuanaplanter i en enebolig i Fet kommune i Akershus, melder Romerikes Blad. En ladd pistol og en maskinpistol var blant flere våpen som også ble beslaglagt i politiaksjonen. (NTB)

SVINDELDOMT PASTOR: Pastoren (43) som i Oslo tingrett er dømt for grovt bedrageri av 2,5 millioner kroner, falsk forklaring og dokumentforfalskning, anker dommen på ett år og ti måneders fengsel, skriver avisen Dagen. (NTB)

SKUTT: *En palestinsk angriper ligger skutt og drept av israelsk politi, etter at han først kjørte inn i en menneskemengde på en bussholdeplass i Jerusalem i går.* Foto: AFP

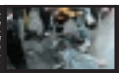

NEI TIL STERKOL I BUTIKK: KrFs Olaug Bollestad roser helseminister Bent Høie (H), etter at han fra Stortingets talerstol korket igjen forslaget om å flytte deler av sterkvalsalget fra pol til butikk. Ifølge Bollestad er Vinmonopolets salg svekket med 15 prosent etter utvidelse av taxfree-ordningen. (NTB)

POLSK «SYKKELMAFIA»: Høyesterett har avvist anken fra de to polske mennene som i høst ble dømt til seks og et halvt års fengsel for tyveri av 141 merkesykler verdt mer enn tre millioner kroner, melder Stavanger Aftenblad. (NTB)

PARTERTE STEFAR: Drapsdømte Kim Andreas Kristiansen mener 17 års fengsel er for streng straff for drap og partering av stefaren sin i Øyer i Oppland. Nå skal Eidsivating lagmannsrett ta stilling til straffen. (NTB)

GHANA-AVTALEN

VG-avsløring

UTLØSTE POLITISK STORM

MEDIEFOKUS: *Saken om de ghanaske myndighetenes handel med etterlyste Oslo-mannen Umar Farooq Zahoor nådde forsidene til det afrikanske landets aviser i går.*

GENERATORER: *I nabolaget Nima i Accra forsvinner strømmen helt, i store deler av døgnet. Mange bruker små aggregater for å kunne holde forretningene åpne etter markets frembrudd.* Foto: HARALD HENDEN

ETTERLYST: *Umar Farooq Zahoor fra Oslo er bedragerietterlyst over hele verden.*

KRITISK: *Redaktør i New Statesman Ghana, Gabby Otchere-Darko.* Foto: PRIVAT

AVVISER: *Energiminister, Kwabena Donkor, hevder saken er basert på falske anklager.*

Av ROLF J. WIDERØE og AMUND BAKKE FOSS

Opposisjonen, medienе og befolkningen i Ghana er opprørte etter at VGs avsløring om landets avtale verdt 4,4 milliarder kroner med en svindeletterlyst Oslo-mann, ble kjent.

– Siden saken spredte seg i sosiale medier på lørdag, har dette vært den største historien i Ghana og blant ghanesere i utlandet. Over alt, på markeder, i puber og i kontorer over hele landet er dette det folk prater om, sier redaktøren i avisen New Statesman Ghana, Gabby Otchere-Darko, til VG.

Milliardavtale

Lørdag publiserte VG en artikkel om den bedragerietterlyste Oslo-mannen Umar Farooq Zahoor, som har inngått en avtale om anskaffelse av ti gassturbiner verdt 4,4 milliarder kroner, med regjeringen i Ghana. Zahoor er etterlyst over hele verden av norsk politi, utpekt som hovedmann bak et av Norges største bedragerier – den sikkalte Nordea-svindelen. Han er også de siste to årene vært etterlyst av svensk politi for grovt bedrageri.

Redaktør Otchere-Darko sier at årsaken til den enorme interessen for saken etter VGs avsløring er enkel:

– Folk er bekymret

– Korrupsjon og inkompetanse har vært kjennetegnet på den nåværende regjeringen, og folk er veldig bekymret, sier han.

Redaktøren sier at den lammende energikrisen i landet har ført til et voldsomt misbruk av penger i energipolitikken, og at det er lite kontroll. Myndighetene sliter med å betale for seg, og dette går igjen utover for eksempel helse- og utdanningssektoren.

– Den nye informasjonen om Ameri-avtalen kommer på toppen av den frustrasjonen folk har over at myndighetspersoner har tjent personlig på det ghanesiske folks ulykke, gjennom fire år med energikrise, sier han.

Elektrisk kaos

Bare i 2014 alene tapte Ghana over to milliarder kroner på sin dårlige strømforsyning. Elektriske anlegg ble ødelagt, frosset mat ble fordervet og bedrifter gikk konkurs.

Ivabyggernes frustrasjon over politikerne øker.

– De bruker krisen som et verktøy til å få politisk makt – ved å love bedring. De bruker bare politikken til å bli rike, sier han til VG.

VG prøvde i hele forrige uke å få tilsvar fra energiminister Kwabena Donkor. Han ønsket ikke å svare. I går kom han med en uttalelse der han hevder at det VG har skrevet er falske anklager og er basert på alvorlig mistolkning av fakta.

– Mistolkning i VG

«For å unngå tvil», her energiministeren sagt blant annet følgende:

- Myndighetene har foreløpig ikke betalt noen ting til Ameri Group, bortsett fra et sikkalt «letter of credit» på 51 millioner dollar.
- Han hevder det blir helt feil å sammenligne avtalen han har inngått på 510 millioner dollar, som er en leie for eleavtale (BOOT), med et direktebyg som ville kostet 220 millioner dollar.
- Han hevder det er blitt gjort en rekke bakgrunnsundersøkelser rundt Ameri Group før avtalen ble inngått.
- Donkor påpeker at Umar Farooq Zahoor skrev under avtalen som vitne for styreformann Shaikh Ahmed Bin Dalmook Al Maktoum. Energiminister Donkor har selv bekreftet overfor VG at Oslo-mannen Farooq Zahoor faktisk er administrerende direktør i selskapet.

Ghanas største opposisjonsparti, New Patriotic Party (NPP), omtaler VGs avsløring som «et 870 millioner dollar tyveri utført av presidenten John Mahama».

– Avfeier minister

– Det er helt klart at Ghana betaler 510 millioner dollar bare for turbinene, og at Ghana betaler ekstra 16 millioner dollar i året for ekstra kostnader. I tillegg betaler Ghana for drivstoffet som turbinene bruker, skriver opposisjonspartiet i en pressemelding og avfeier svaret fra energiministeren:

– Han har forsøkt å klargjøre avtalen. Han hevder i sin uttalelse at beløpet på 510 millioner dollar inkluderer driftskostnader og vedlikehold. Avtalen gjør det klart at Ghana betaler 510 millioner dollar bare for utstyret, heter det i pressemeldingen.

Opposisjonspartiet forstår heller ikke hvorfor regjeringen kjøpte ti turbiner direkte fra produsenten General Electric (GE). Umar Farooq Zahoor signerte avtalen og energiministeren omtaler ham som administrerende direktør:

– Hvilke undersøkelser ble gjort av regjeringen rundt Ameri Group, når det viser seg at selskapet ble ledet av en internasjonalt etterlyst? spør opposisjonspartiet.

E-post: rolf.wideroe@vg.no
amund.bakke.foss@vg.no

Ghanas energiminister mener den er falsk og feilaktig

Opposisjonsparti mener den viser tyveri av presidenten